

- Dis, tu ne savais pas que les travaux de la nouvelle salle des fêtes allaient débuter ?

SALAISE INFO n°151

1^{ER} TRIMESTRE 2025

Dis!



Credits : Georges Heinzl et Florent Rougemont, architectes DPLG





DES VACANCES ARTISTIQUES

Parallèlement aux sorties, l'art et la création étaient au programme des vacances d'hiver au centre de loisirs. Peinture, tissage, papier mâché, poterie, crochet les enfants ont utilisé divers supports et matériaux pour laisser libre cours à leur créativité.

Ils ont aussi pu travailler à l'atelier couture avec la Compagnie « La belle Trame » pour préparer des éléments pour le spectacle proposé à l'occasion de la biennale de couture au Prieuré.



3 QUESTIONS À GILLES VIAL, MAIRE DE SALAISE SUR SANNE

VOUS ÊTES NOMBREUX À NOUS INTERROGER SUR DIFFÉRENTS SUJETS. JE PARTAGE AVEC VOUS LA RÉPONSE APPORTÉE À CERTAINES DE VOS PRÉOCCUPATIONS.

Lætitia s'interroge sur les perturbations que vont engendrer les travaux d'installation d'ombrières photovoltaïques sur le parking de l'école Floréal aux horaires des écoles.

Gilles Vial : Les travaux d'installation de ces ombrières sont prévus en 2026. Le calendrier des travaux a été établi pour limiter au maximum les impacts sur le bon fonctionnement des écoles et pour les parents d'élèves.

Actuellement les fondations sont prévues pendant les vacances de février, les structures pendant les vacances de printemps et les panneaux photovoltaïques pendant l'été.

Jacques s'interroge sur le courrier de la ville concernant la cession à l'euro symbolique d'une partie de sa parcelle située en bord de voirie.

Gilles Vial : Ce courrier que plusieurs propriétaires ont reçu au mois de février concerne une régularisation foncière et située à l'extérieur des propriétés en prévision de l'élargissement de la rue devant leur domicile.

Il s'agit actuellement de régulariser la cession prévue dans les permis de construire de l'époque, dans lesquels il a été mentionné que le terrain nécessaire à l'élargissement de la rue serait cédé à la commune pour permettre ces travaux. Les frais d'acte du notaire sont pris en charge par la ville.

ÉDITO	p. 3
VIE MUNICIPALE	p. 4
BUDGET	p. 8
DOSSIER : LES SALAISIEUX AU CŒUR DU PROJET	p. 12
CULTURE	p. 14
ASSOCIATIONS	p. 20
SOCIAL	p. 22
EXPRESSION DES GROUPES	p. 23

sommaire

MERCI

À TOUS CEUX QUI ONT PERMIS LA RÉALISATION
DE CE NUMÉRO : SERVICES MUNICIPAUX, ÉLUS,
ASSOCIATIONS...

Salaise Info est édité par la commune
de Salaise sur Sanne : 19 rue Avit Nicolas
BP 20 318, 38150 Salaise sur Sanne

Directeur de publication M. Gilles Vial

Conception maquette / photographies :
Ségolène Delavault, Laurent Pouget (service
communication de la ville),
services municipaux, associations,
sinon notées du nom de leur auteur

Édité à 2 300 exemplaires

Impression : Alpha - 07340 Peaugres

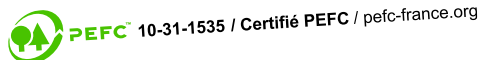

ISSN 1245 - Dépôt légal à parution

Vincent demande pourquoi les travaux de la salle des fêtes tardent et à quel moment la salle sera opérationnelle.

Gilles Vial : Le chantier de la salle des fêtes
devrait débuter au printemps. Le conseil muni-
cipal de février a adopté la procédure de mar-
ché public pour la future salle des fêtes. Pour
rappel, un premier appel d'offres avait été
déclaré infructueux l'été dernier et le cabinet
d'architecte a dû revoir le cahier des charges
pour que le projet ne dépasse pas l'enveloppe
financière allouée initialement. Le respect du
budget est essentiel et nous avons préféré re-
voir le calendrier.

Il est à noter également que notre projet inté-
resse les entreprises locales. En effet, plus de
la moitié des dépenses est attribuée à des
entreprises implantées à moins de 50 km de
la commune.

Enfin, nous espérons pouvoir donner rendez-
vous à la population pour l'inauguration de ce
nouvel équipement culturel fin 2026.

édito



Considérée comme définitivement adoptée le 6 février dernier, la loi de finances pour 2025 n'a pas fini de nous surprendre. Le projet de loi n'était pas à la hauteur des enjeux. La loi de finances adoptée risque d'engager la France en récession. Il eut été plus judicieux de prendre plus de temps afin d'aboutir sur un projet plus responsable.

Sur la commune, je suis fier d'avoir fait le choix de conserver le calendrier budgétaire initial. Notre programme d'investissement va permettre aux entreprises locales de conserver un niveau d'activité dans ce contexte morose.

Notre agglomération est un territoire industriel qui accepte les contraintes liées à la présence des industries. Pendant longtemps, la fiscalité a permis aux communes industrielles de développer des services publics utiles aux habitants. En outre, vous le savez, sur la commune, depuis des décennies, nous consacrons une part importante de nos ressources à la solidarité territoriale. Notre soutien massif aux associations locales, notamment le centre social ou le Rhodia, mais aussi, le soutien à la politique culturelle à travers TEC, profitent largement à l'ensemble du territoire et aux habitants.

Les réformes budgétaires successives limitent l'intéressement des collectivités à l'accueil et au développement des entreprises de leur territoire. La taxe professionnelle a disparu et nous avons une dotation figée qui n'évolue plus malgré l'inflation. Pire, les gouvernements successifs ajoutent régulièrement de nouveaux prélèvements de solidarités qui impactent particulièrement les territoires qui créent des richesses et de l'emploi.

Le nouveau dispositif (DILICO) va ponctionner une nouvelle fois nos recettes de fonctionnement sur trois ans d'environ 250 000€ par an. Ces mesures s'ajoutent aux dispositifs de solidarité existants : chaque année la commune contribue déjà au titre du prélèvement à la contribution au redressement des finances publiques et au titre du Fonds de péréquation des ressources intercommunales et communales.

Ainsi, à partir de 2025, ce sont maintenant 800 000€/an de nos ressources propres qui vont financer les conséquences des choix budgétaires de l'État ou des collectivités qui ne veulent pas les nuisances que peut apporter la réindustrialisation de la France.

Pourtant, la France a besoin d'une industrie forte. Nous soutenons les projets nouveaux sur notre territoire comme ceux que nous souhaitons voir se développer sur Inspira et sur la plateforme chimique.

En revanche nous contestons les choix opérés par l'État consistant à pénaliser les ressources des collectivités qui portent l'ambition nationale de la réindustrialisation. Le fait de les punir aura forcément à terme des conséquences négatives sur leur volonté d'assumer pleinement cet objectif puisqu'il n'y aura pas de retour financier.

Gilles VIAL,
Maire

ÉCOLE JOLIOT CURIE

projet 9 kilomètres



«9 kilomètres», c'est la distance que parcourraient les premiers potiers installés à Sablons pour aller faire cuire leurs œuvres à la poterie des Chals à Roussillon.

9 kilomètres, c'est aussi l'appel à projet dans le cadre du Parcours d'Education Artistique et Culturelle porté par Virginie Retournac de Moly Sabata auquel l'école Joliot Curie a répondu en mai 2024.



C'est tout naturellement que l'école Joliot-Curie labellisée E3D (Environnement et Développement Durable) a fait le lien avec la réfection de la cour et les matériaux bruts, naturels et nobles présents sur place dont la terre.

Les deux classes de CM1-CM2 de Solène Blassenac et Vanessa Bouteillon ont donc accueilli au mois de janvier pendant 6 séances, deux artistes reconnus, en résidence à Moly Sabata : François Bauer potier, diplômé de l'Institut européen des arts céramiques de Guebwiller et Victor Cadoret peintre, diplômé de l'école supérieure d'art et de design de Saint Etienne. Les enfants se sont initiés aux techniques de la recherche

picturale abstraite notamment à base de drawing gum et de la poterie manuelle sans tour à partir de petits boudins de terre et de pigments naturels pour apprendre les bases et libérer leur créativité.

Les enfants ont créé une fresque abstraite et des « zozobjets » qui ont été exposés mi-février à Moly Sabala. Le souhait est également de laisser quelques œuvres dans la cour.



MOBILITÉS DOUCES À L'HONNEUR

Dans le cadre du label de E3D (Environnement et Développement Durable), l'école Joliot Curie fait vivre le challenge mobilité auquel elle a participé l'année dernière. Un vendredi par mois elle suggère aux enfants de venir à l'école en utilisant les mobilités douces (à pied, en vélo ou en trottinette) plutôt qu'avec les véhicules motorisés des parents.

En fin d'année un prix sera décerné aux enfants qui utilisent le plus ces modes de transport.

INFOS UTILES

Service Enfance Jeunesse

Du 21 avril au 5 mai :
Vacances de printemps

Du 7 juillet au 29 août :
Vacances d'été

Mise en ligne des programmes d'activités sur le portail famille 2 semaines avant chaque période de vacances.

RAPPEL

JOURS DE COLLECTE

Poubelle jaune

le mercredi des semaines impaires

Poubelle verte

le jeudi des semaines paires (sauf pour les quartiers où la relève est hebdomadaire)

CONSEIL MUNICIPAL

Mairie de Salaise sur Sanne
Ouvert à tous

Judi 20 mars - 18h30

Judi 17 avril - 18h30

Judi 22 mai - 18h30

Judi 26 juin - 18h30

RÉUNION DES CONSEILS DE QUARTIER

Foyer Laurent Bouvier réunion des 2 conseils de quartier réunis (nord et village)
Mercredi 14 mai à 18h

JOURNÉE DE L'ENVIRONNEMENT

Samedi 24 mai - 8h00 - 22h
Prieuré de Salaise sur Sanne

BIENNALE DE COUTURE

14 et 15 juin
Samedi de 14h à 18h
Dimanche de 11h à 18h
Spectacle en clôture : dimanche à 18h00
Prieuré de Salaise sur Sanne

POPULATION

Recensement citoyen

TOUS LES JEUNES (GARÇON OU FILLE) DE NATIONALITÉ FRANÇAISE DOIVENT SE FAIRE RECENSER À 16 ANS. CETTE DÉMARCHE PERMET D'EFFECTUER LE RECENSEMENT CITOYEN OBLIGATOIRE EN VUE DE LA PARTICIPATION À LA JOURNÉE DÉFENSE ET CITOYENNETÉ (JDC) ET EST OBLIGATOIRE POUR PASSER CERTAINS EXAMENS.

Le recensement citoyen se fait à la mairie de la commune de son domicile à 16 ans ou dans le trimestre suivant le seizième anniversaire. Une régularisation peut être effectuée jusqu'à l'âge de 25 ans.

Une attestation de recensement est délivrée après cette démarche. Celle-ci vous permet de prouver que vous vous êtes fait recenser et vous sera demandée lors de certaines démarches telles que l'inscription au permis de conduire ainsi qu'à certains examens et concours. Il conviendra de fournir uniquement des copies de votre attestation et de

conserver bien précieusement l'original.

De plus, avec le recensement, vous êtes automatiquement inscrit sur les listes électorales.

JOURNÉE DÉFENSE ET CITOYENNETÉ (JDC)

Dans l'année qui suit le recensement en mairie, une convocation à la JDC (Journée Défense et Citoyenneté) vous est alors envoyée. Cette journée se déroule 22 avenue Leclerc 69007 Lyon.

DOCUMENTS À PRÉSENTER :

- Carte nationale d'identité ou passeport en cours de validité
- Livret de famille des parents ou copie intégrale de l'acte de naissance du jeune si vous n'avez pas de livret de famille
- Justificatif de domicile des parents.

Pour en savoir plus:

Service Population

Téléphone : 04 74 29 00 80

Courriel : secretariat@mairie-salaise-sur-sanne.fr

Mairie : [ouverture au public](#)

du lundi au vendredi de 8h30 à 12h00

et de 14h00 à 17h30



TIERS LIEU

Ouverture d'une boutique informatique solidaire

Depuis le début de l'année, la société coopérative d'intérêt collectif issue d'Emmaüs TriRA a ouvert ses portes une fois par semaine dans l'ancienne maison des enfants. Il s'agit de la 3^{ème} boutique que la société ouvre après celle de Pont-Evêque et celle de Lyon. Ce lieu s'inscrit dans

une démarche d'économie circulaire et solidaire.

La boutique propose du matériel informatique issu de gisements professionnels reconditionné à petits prix et vendu en lot ou à l'unité afin de réduire la fracture numérique ou de s'équiper à petits prix. On peut même trouver

quelques téléphones portables issus de l'atelier de reconditionnement « Bocage ».

Ce tiers-lieu accueille le magasin de vente et un atelier de réparation avec diagnostic et devis gratuits. Parmi les activités, la

société proposera à partir du mois de mai des formations en lien avec la CARSAT et Verneil formation.

Le tiers lieu devrait accueillir également un espace de co-working à l'étage de la maison des enfants après une période de travaux d'aménagement. En attendant, l'espace de co-working investira provisoirement le local en centre bourg (ex Curieux k'Fée) pour la mise en place de sessions de formations.

Ces nouvelles activités s'inscrivent dans la redynamisation du centre bourg.

Ouverture de TriRa : mercredi de 11h à 18h



CIMETIÈRE : CONCESSION EN ÉTAT D'ABANDON

Fin de la procédure

LA COMMUNE POURSUIT JUSQU'À FIN MAI L'ENQUÊTE ADMINISTRATIVE SUR LA RECHERCHE DE DESCENDANTS OU SUCESSEURS DES TITULAIRES DE CES CONCESSIONS.

La ville a lancé deux procédures de reprises de concessions funéraires perpétuelles à l'état d'abandon au cimetière. Elles s'achèveront fin mai 2025.

La commune a procédé à une enquête



administrative afin de retrouver d'éventuels descendants ou successeurs en mettant des pancartes, en faisant des visites régulières sur ces concessions, en informant la population dans le bulletin municipal n°142 du 4^{ème} trimestre 2022 sur la recherche de descendants pour ces concessions.

Des affiches sont apposées aux portes du cimetière et de la mairie jusqu'à la fin de ces procédures.

Certains descendants se sont fait connaître mais d'autres ne se sont pas présentés en mairie.

Nous renouvelons donc notre invitation à la population à collaborer à la recherche des ayants droit. (voir liste ci-contre)

Si vous avez des renseignements concernant ces concessions funéraires, nous vous prions de bien vouloir vous présenter, de téléphoner (aux heures habituelles d'ouverture) ou de faire parvenir un courrier en Mairie, au service Cimetière et par avance nous vous remercions de votre collaboration.

PLAN LOCAL D'URBANISME INTERCOMMUNAL

L'urbanisme à une autre échelle

Après le diagnostic puis le projet d'aménagement et de développement durable (PADD), le dernier volet du Plan local d'urbanisme intercommunal (PLUi), règlementaire, s'achèvera début juin. L'enjeu est de maintenir une cohérence avec son document d'urbanisme actuel et le territoire, car la règle change d'échelle. Elle devra être désormais compatible avec plusieurs communes à la fois. La communauté de communes Entre Bièvre et Rhône cherche donc un compromis entre spécificités communales et logique d'ensemble intercommunale.

Pour rappel, la loi Zéro Artificialisation Nette limitera fortement l'extension spatiale des communes pour densifier leur urbanisation et supprimer certaines zones actuellement constructibles.

Aujourd'hui à Salaise, la surface habitable construite ou constructible est de 238,5ha (15% du territoire communal). Avec 1896 résidences principales, la densité moyenne est d'un peu moins de 8 logements par hectares. Le Schéma de Cohérence Terri-

toriale (SCoT) prévoit désormais sur Salaise une densité moyenne de 35 logements par hectare pour les nouveaux projets. On retrouve généralement cette densité dans les villes entre 15 et 20000 habitants. Loin d'atteindre ce nombre d'habitants, cela voudra dire que certains quartiers seront plus denses que d'autres, en proposant d'autres types de logements que la maison individuelle, jusqu'à présent majoritaire.

Afin d'éviter une densification subie et non maîtrisée, la commune s'est proposée pour une étude sur la question de la densification. Cette étude permettra d'identifier les espaces à densifier et par quels moyens ; et ceux à préserver, en collaboration avec les élus et le service urbanisme.

Les habitants seront consultés sur le PLUi lors de plusieurs présentations publiques qui auront lieu en mai et juin 2025.

Un cahier pour recueillir les demandes ou observations est disponible à l'accueil en mairie.

LISTE RESTANTE DES CONCESSIONS FUNÉRAIRES PERPÉTUELLES FAISANT L'OBJET DE CES REPRISES :

Allée A n°9 attribuée par acte en date du 10 août 1935
Allée A n°12 attribuée par acte en date du 01 janvier 1912
Allée A n°20 attribuée par acte en date du 28 avril 1914
Allée A n°21 attribuée par acte en date du 02 août 1921
Allée A n°25 attribuée par acte en date du 01 mars 1920
Allée A n°28 attribuée par acte en date du 30 mars 1920
Allée C n°18 attribuée par acte en date du 12 septembre 1931
Allée C n°30 attribuée par acte en date du 10 juillet 1937
Allée F n°2 attribuée par acte en date du 31 mars 1926
Allée F n°6 attribuée par acte en date du 20 septembre 1926
Allée G n°11 attribuée par acte en date du 20 décembre 1942
Allée J n°1 attribuée par acte en date du 16 avril 1913
Allée K n°4 attribuée par acte en date du 01 janvier 1800
Allée K n°5 attribuée par acte en date du 01 janvier 1896
Allée K n°6 attribuée par acte en date du 01 janvier 1899

CONSTATATIONS DE LA POLICE MUNICIPALE

Décembre 2024 : 3 contrôles, aucune infraction relevée.

Janvier - février 2025 : 10 contrôles, aucune infraction relevée.

Des contrôles routiers inopinés de la Police Municipale et de la Gendarmerie sont mis en place régulièrement dans le village lors des heures de fortes affluences (entrées et sorties des écoles de la commune).

RAPPEL : UNE FOIS LE PROCÈS-VERBAL DRESSÉ PAR LA POLICE MUNICIPALE, CELUI-CI EST CENTRALISÉ À L'AGENCE NATIONALE DE TRAITEMENT AUTOMATISÉ DES INFRACTIONS À RENNES. IL N'Y A AUCUN RECOURS POSSIBLE AUPRÈS DES ÉLUS

ESPACES NATURELS SENSIBLE

Un plan de gestion pour la protection de l'ENS salaisien

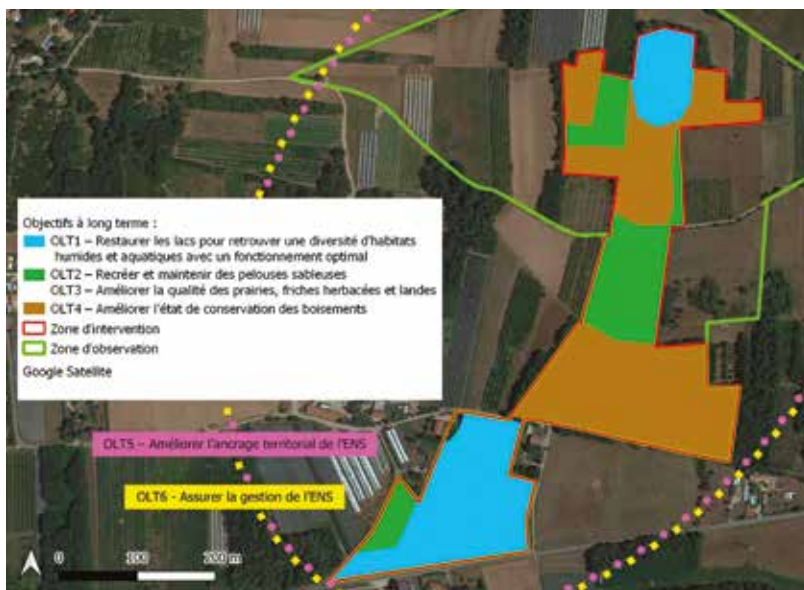

En Isère, plus de 130 Espaces Naturels Sensibles (ENS) participent à la protection de la biodiversité. Ces espaces représentent un fort intérêt biologique et paysager, c'est le cas pour la zone humide du lac Jacob. Avec le Département, la commune s'est engagée dans un outil de gestion en concertation afin de mieux le protéger mobilisant tous les acteurs et usagers du milieu regroupés dans un comité de site : chasseurs,

agriculteurs, propriétaires, associations... pouvant eux-mêmes participer à certaines actions.

Au printemps dernier, les élus et le conseil municipal des enfants avaient fait une sortie sur l'ENS du lac Jacob afin de découvrir le triton crêté, une espèce emblématique protégée rare à l'échelle de notre département. Cette recherche faisait partie d'un diagnostic portant sur cet espace, en amont de l'élaboration d'un plan de gestion.

Le plan de gestion est prévu pour 5 ans et portera sur 4 objectifs à long terme :

- La restauration du fonctionnement des deux lacs, jouant un rôle dans la prévention des inondations (en bleu sur la carte ci-dessous)
- Recréer et maintenir les pelouses sableuses et les prairies (en vert)
- Améliorer l'état de conservation des boisements (en marron)

Les actions porteront en majeure partie sur la zone d'intervention en rouge sur la carte.

Le plan de gestion est présenté en comité de site en mars afin de prendre en compte l'avis de tous les acteurs en lien avec ce milieu. Il sera ensuite disponible sur le site internet de la ville.

DÉMOCRATIE PARTICIPATIVE

Aménagement inclusif aux Sables

QUE SIGNIFIE INCLUSIF ?

Par définition, une aire de jeux inclusive n'exclut personne. Les jeux sont adaptés aux spécificités et aux besoins des enfants, tout en assurant leur sécurité. Tous les enfants sont incités à jouer ensemble, qu'ils soient valides ou en situation de handicap. C'est un moyen de favoriser la bienveillance, l'éveil à la différence et « le vivre ensemble ». C'est aussi un moyen ludique de rompre avec l'isolement de certains enfants porteurs d'un handicap.

Aménager un espace intergénérationnel sur le terrain des Sables dans l'objectif du « vivre ensemble » : l'idée, qui avait été lancée lors des Assises citoyennes en mars 2022, commence à se construire en différentes phases sur plusieurs années... La démarche de travail s'appuie sur la participation citoyenne avec le conseil des quartiers et des habitants des Sables. Le projet avance en transversalité avec les élus et les services municipaux.

Les enjeux sont multiples : inscrire ce projet d'aménagement dans le prolongement de l'embellissement et de la sécurisation de la rue Saillant ; créer un lieu de détente attirant pour les habitants en

conservant un terrain végétalisé ; défendre la dimension intergénérationnelle, le lien social et l'inclusivité ; relier le projet à la future résidence autonomie ; valoriser les idées du conseil des quartiers.

Dans un premier temps, il s'agit d'aménager un petit parking et d'élaborer un projet d'aire de jeux inclusive avec la volonté de proposer des jeux différents de ceux existant déjà à Salaise, y compris dans les écoles. Un thème comme fil conducteur est à l'étude pour trois raisons principales : donner du sens au projet, se démarquer des aires de jeux classiques et être en phase avec l'image de la commune de Salaise. Les pistes de réflexion autour de

l'aire de jeux, déjà engagées en 2024 vont se poursuivre tout au long de l'année 2025, en lien notamment avec les membres du conseil des quartiers, des familles et des associations locales concernées par la problématique du handicap.



FINANCES LOCALES

un budget adopté malgré un contexte incertain



Alors que nombre de communes ont tardé à voter leur budget suite au contexte national et à l'absence d'un budget de l'Etat, la ville a fait le choix de construire un budget malgré les incertitudes, en reconduisant le montant des charges de 2024. Les derniers exercices budgétaires de l'Etat ont été marqués par des écarts substantiels entre les prévisions de recettes fiscales inscrites dans les lois de finances et les recettes effectivement constatées à la clôture.

Pour la commune, comme il a été proposé au Débat d'Orientation Budgétaire en décembre, il a été décidé de ne pas augmenter les taux des impôts fonciers. Dès lors, la fiscalité locale est de l'ordre de celle réalisée en 2024. Cette prudence permet chaque

année de dégager un excédent antérieur reporté. De 2024 à 2025 celui-ci est évalué à 1 783 933 € et a, bien évidemment vocation à financer la section investissement.

La diminution du fond vert pourrait inciter la ville à ne réaliser les investissements que lorsque les subventions d'investissement seront assurées.

Historiquement, la commune appliquait souvent la gratuité ou une contribution symbolique pour l'accès aux services. L'évolution des tarifs des services permet progressivement de mettre en avant le coût de chaque prestation. Cependant, l'application de barèmes au coefficient permet d'adapter aux capacités de chacun.

ZOOM SUR LE BUDGET NATIONAL

Avec plusieurs semaines de retard, la loi de finances pour 2025 a enfin été adoptée en février. Elle introduit plusieurs dispositions significatives affectant les finances des communes et impose de nouvelles dépenses obligatoires.

Le dispositif de lissage conjoncturel des recettes fiscales des collectivités territoriales (DILICO) opère un prélèvement plafonné à 2 % des recettes réelles de fonctionnement des budgets 2023. Le texte prévoit que les trois années suivant la mise en réserve, le produit des contributions sera reversé pour 90 % aux collectivités contributrices.

Pour répondre favorablement aux réclamations portées par le monde agricole l'année dernière, l'État rehausse de 20 % à 30 % l'exonération de taxe foncière sur les propriétés non bâties (TFPNB) en faveur des terres agricoles.

Discutée dans le cadre du projet de loi de financement de la sécurité sociale, la hausse de la cotisation des employeurs à la caisse nationale de retraites des agents des collectivités locales (CNRACL) a été actée par décret du 30 janvier 2025. Ce dernier met en œuvre une hausse de trois points par an pendant quatre ans de la cotisation employeurs à la CNRACL, qui passera ainsi de 31,65 % en 2024 à 43,65 % en 2028, soit une hausse cumulée de 12 points. Cette hausse très forte (+300 000 €/an à terme) augmente nos dépenses salariales de 75 000 € en 2025, une hausse comparable est à imputer sur les exercices suivants.

Concernant le financement de l'investissement, le fonds vert, destiné à soutenir les investissements dans la transition écologique des territoires, voit ses autorisations d'engagement réduite de moitié entre 2024 et 2025. Ce freinage brutal envoie un mauvais message aux collectivités, qui ont besoin de prévisibilité pour investir dans la transition écologique. De même, la dotation de soutien à l'investissement local (DSIL) diminuent également.

INVESTISSEMENT
6 642 765 €

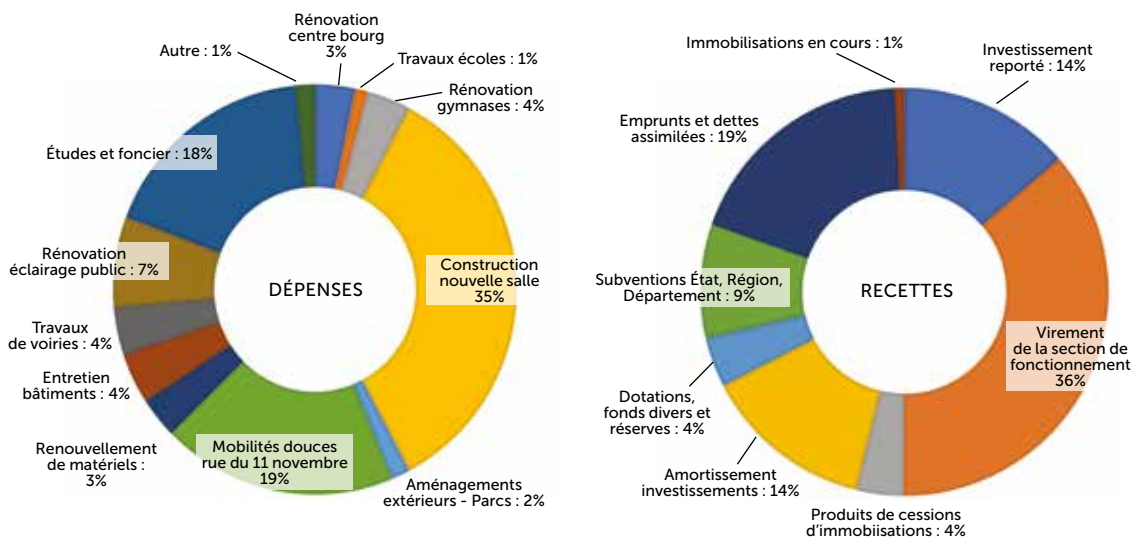

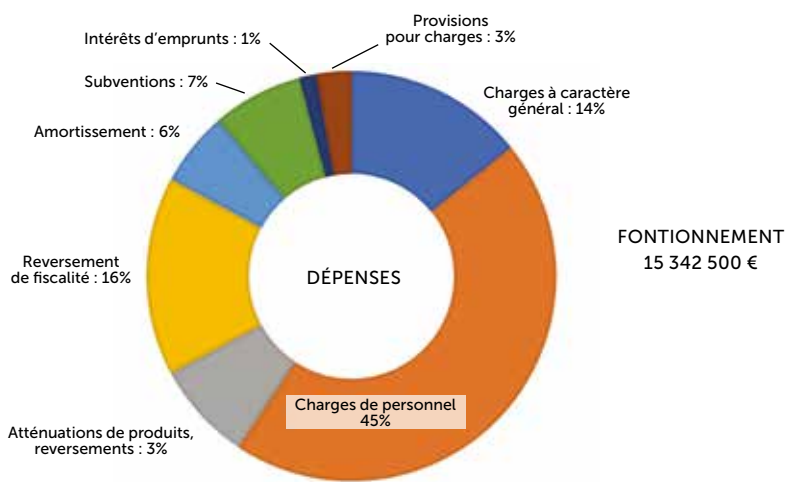

FONCTIONNEMENT
15 342 500 €

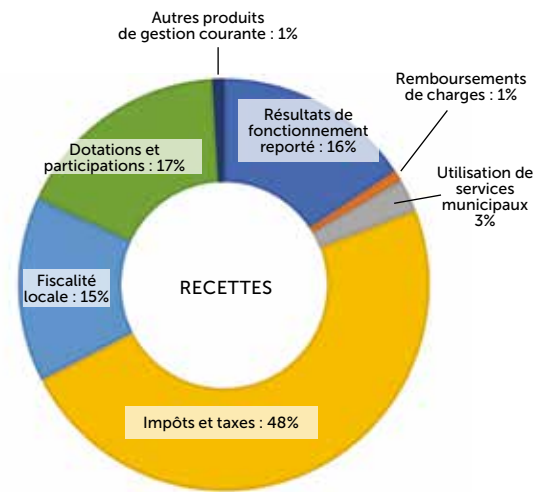

Ce travail de fond sur les dépenses et les recettes crée une dynamique financière permettant, sur 2025, de poursuivre le programme d'investissement. C'est, par exemple, permettre aux entreprises du territoire, d'accéder à la commande publique et d'avoir du travail en 2025 !

Concernant les subventions en recettes d'investissement, 600 000 € inscrits au budget primitif visent l'encaissement effectif de subventions déjà accordées (Cour Joliot Curie ou désimperméabilisation de la place du centre-ville, Aménagement du tiers lieu). Les subventions sur la salle des fêtes devraient être majoritairement encaissées sur 2026 et 2027.

À Salaise, une large majorité des recettes sont figées : attribution de compensation, part de taxe foncier bâti relative à la suppression de la taxe d'habitation, 50% sur le patrimoine industriel...

En outre, un gros travail est mené dans les services pour aller chercher des financements spécifiques tant en fonctionnement qu'en investissement.

Le Plan Pluriannuel d'Investissement 2021-2026 affiche une ambition d'investir 18 millions d'euros (M€) sur le mandat. A mi-mandat, 8,5 M€ ont été dépensés. Ces investissements ont permis des réalisations utiles et visibles par tous :

- Rénovation et désimperméabilisation/végétalisation du groupe scolaire Joliot Curie ;
- Réaménagement et végétalisation du centre-ville ;

Des réalisations tout aussi utiles, mais moins visibles ont aussi été faites, comme la mise en service de panneaux photovoltaïques sur la

toiture des services techniques ou les travaux d'isolation/chauffage de la médiathèque.

En 2025, de grosses opérations d'investissements sont engagées avec la poursuite des programmes de mobilités douces et l'aménagement sur les rues du 11 novembre et du Renivet (pour 1 M€) et les travaux de la salle des fêtes (2 M€).

D'autres opérations sont prévues avec :

- 1 M€ afin de permettre des acquisitions foncières ;
- 400 000 € pour l'éclairage public programme TE 38 ; 220 000 € de voirie ; 100 000 € pour la vidéoprotection ;
- 165 000 € pour le sport et le nouveau mur d'escalade ;
- 60 000 € sur la biodiversité ;
- 50 000 € sur l'aménagement du parc de proximité inclusif au quartier des Sables (porté par la démocratie participative)
- 29 000 € identifiés pour la plantation d'arbres 2025 ;
- 35 000 € dans la poursuite de la centralisation des régulations de chauffage
- Concernant la réparation des décors extérieurs, et les reprises d'étanchéité de l'église (rafales de vent du printemps 2024) le budget reste à fixer.

Le maintien de la masse salariale est principalement assuré par le non remplacement systématique des agents qui partent. En 2023, les charges de personnel ont représenté 62,55% des dépenses de fonctionnement (contre 63,49% en 2022).

TAUX D'IMPOSITION COMMUNALES 2025

Lors du budget il a été acté le maintien des taux en 2025.

Taxe foncière sur les propriétés bâties : 31,34 %

Taxe foncière sur les propriétés non bâties : 46,89 %

Taxe d'habitation sur les résidences secondaires et locaux vacants : 5,51%

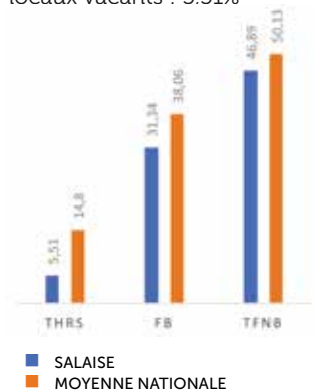

La rue du 11 novembre sera aménagée dans le cadre des mobilités douces et reliera le centre bourg à la rue Saillant, déjà aménagée.

CONSEIL MUNICIPAL D'ENFANTS

Des projets validés pour les jeunes élus



Réunis en séance plénière le mercredi 18 décembre 2024, les jeunes élus ont validé devant leurs parents et les élus adultes, 5 projets qui vont se mettre en place dans les prochaines semaines :

Entre le 18 et le 25 mars, les enfants des classes primaires pourront participer à un concours de dessins sur le thème des mangas, organisé par la commission Communication/Animation.

Le samedi 29 mars, toutes les bonnes volontés seront les bienvenues pour participer au nettoyage de printemps (Rendez-vous donné à 9h30 dans la cour de l'école Floréal)

Pendant une semaine, du 7 au 11 avril, les

jeunes élus de Solidarité/Citoyenneté organisent une collecte de nourriture, litière et linges en faveur du refuge de Gerbey, sur les écoles et en mairie.

Le samedi 17 mai, ce sera au tour de la commission Sport/Loisirs/Culture de proposer un après-midi familial avec un Cluedo créé par les jeunes élus. Le rendez-vous sera donné à 14h30 sous le pont graffé du parc de jeux en centre village.

Enfin, ils termineront leur mandat en beauté en organisant une boum colorée et solidaire pour les CM1 et CM2 des 3 écoles, le samedi 14 juin. Chaque jeune concerné recevra son invitation personnelle pour participer à cette soirée qui aura lieu dans la cour de Joliot-Curie.

Tous ces projets seront annoncés par affichage et information via les réseaux sociaux de la ville.

En parallèle, M. le Maire est venu, avec une délégation d'élus adultes, rencontrer les jeunes pour discuter de la cour d'école de Floréal. Les enfants avaient, en effet, fait remonter un certain nombre de problèmes. Auparavant, ils avaient visité la cour rénovée de Joliot-Curie, présentée par leurs copains scolarisés dans l'école des Cités. Une rencontre riche en échanges entre élus.

ENVIRONNEMENT

Une aide pour lutter contre le moustique tigre

La ville étudie la mise en place avant l'été d'un dispositif d'aide pour les Salaisiens pour l'acquisition de pièges anti-moustique.

Ce moustique, source de nuisances et vecteur potentiel de maladies graves, s'installe facilement et devient difficile à éliminer. La meilleure prévention reste d'éliminer les eaux stagnantes où il pond ses œufs : vider les soucoupes, arrosoirs, récupérateurs d'eau, brouettes...

Avec ce dispositif, chacun pourra agir concrètement pour réduire leur présence. La lutte contre le moustique tigre est l'affaire de tous : adoptons les bons gestes et

profitons d'un été plus serein !

Une information sera bientôt disponible via un document distribué dans les boîtes à lettre ou sur le site internet de la Commune.



RECONNAITRE LES NIDS DE FRELONS ASIATIQUES

A la sortie de l'hiver et quand les températures s'adoucissent et dépassent les 13°, la femelle fondatrice sort d'hibernation, démarre la construction de son nid pour fonder sa colonie en fabriquant un nid primaire, à partir de fibres de bois mâchées formant une sorte de papier grossier.

Elle va choisir un lieu qui la protège des intempéries : cabane de jardin, avancée de toiture, grange, véranda, encadrement de fenêtre, roncier, etc.

Caractéristiques :

- Généralement à hauteur d'homme, dans un endroit abrité
- De forme arrondie
- De couleur sable (à ne pas confondre avec le nid de frelons européens de couleur grise)
- De la taille d'une orange
- Avec une entrée basale.

Émergence des fondatrices :

Février à avril

Naissance des 1^{ères} ouvrières : Fin avril, courant mai

Des pièges sélectifs permettent d'attraper la fondatrice sans piéger les autres espèces. Si vous repérez un nid primaire, vous pouvez le détruire vous-même s'il n'y a que la fondatrice. Pour cela : Veillez à ce que la fondatrice soit dans le nid, Mettez le nid et la fondatrice dans un bocal ou dans un sac puis au congélateur ou écrasez le nid et la fondatrice avec un outil ou une planche.

Attention danger ! S'il y a plusieurs individus dans le nid, n'y touchez pas ! Vous risquez des piqûres multiples.

Vous pouvez signaler la présence du nid de frelons asiatiques sur www.frelonsasiatiques.fr.



© Soluty

JOURNÉE DE L'ENVIRONNEMENT

Une journée placée sous le signe de la biodiversité

LA VILLE DE SALAISE SUR SANNE S'EST ENGAGÉE DANS LA RÉALISATION DE SON ATLAS DE BIODIVERSITÉ COMMUNALE QUI S'ÉCHOLONNERA JUSQU'EN 2027. CETTE DÉMARCHE VA PERMETTRE À LA COMMUNE DE MIEUX CONNAÎTRE, DE PRÉSERVER ET DE VALORISER SON PATRIMOINE NATUREL.

C'est donc tout naturellement que l'édition 2025 de la journée de l'environnement prendra des allures de fête de la nature, mettra à l'honneur et sensibilisera de façon ludique le public à la biodiversité.

Cette journée organisée le 24 mai au Prieuré, constituera le point de départ de l'ABC Salaisien en lien avec l'Office français de la biodiversité (OFB) et de nombreux partenaires naturalistes.

Au programme de cette journée festive de nombreuses animations familiales basées sur le jeu, la découverte, la création, la culture, la gastronomie et les sciences participatives. Il y en aura pour tout le monde et pour tous les âges.

Venez nombreux !

PROGRAMME

10h-11h30 : **Balade cueillette** à partir 8 ans (20 personnes).

11h30-12h30 : **atelier cuisine** : on cuisine l'apéro à partir de la cueillette issue de la balade - à partir de 8 ans (12 pers).

14h – 17h30/18h : activités ludiques autour de la biodiversité locale

Découverte de la petite faune de la Sanne par Nature en mont Pilat

- Atelier n°1 : « les familles des petites bêtes », puzzle des différentes familles des petites bêtes de l'eau

- Atelier n°2 : « Pêche de la petite

faune dans la Sanne » : observation et détermination des grandes familles des animaux aquatiques

- Atelier n°3 : Kamishibai « mademoiselle éphémère »

Découverte de la biodiversité locale par Mille Natures

- Atelier jouet buissonnier : création de jeux et jouets à partir d'éléments naturels et espace de jeux avec des jouets déjà réalisés en accès libre

- Rallye nature en autonomie

Lectures par la médiathèque 30 min (à 15h et à 16h)

Concours photo sur la biodiversité à Salaise – vote du public toute la journée



Exposition « Biodiversité & (agri)culture » de l'association Arthropologia : Sous forme de panneaux pédagogiques, boîtes entomologiques, etc..., l'exposition donne à voir les plantes « utiles » dans les jardins, les auxiliaires de cultures, les pollinisateurs, les ravageurs.

Stand de présentation de l'Atlas de la Biodiversité Communale initié cette année, en partenariat avec le Conservatoire des espaces naturels de l'Île de la Platière :

- Découverte des milieux naturels associés au Rhône et des enjeux.

- Découverte du rôle et des métiers des naturalistes en découvrant les outils qu'ils utilisent et comme eux venez vous initier à la reconnaissance de la faune et de la flore.

- Animations ludiques : des jeux, des quiz, un petit musée des curiosités, des supports pédagogiques afin de rendre hommage à ces milieux qui font la richesse naturelle de notre territoire.

17h : Lancement officiel de l'Atlas de la Biodiversité Communale (ABC)

17h30 : Concert de la Compagnie Bric à Brac Orchestra

20h : Balade crépusculaire : à partir de 8 ans - 12 pers. maxi. Apportez de quoi vous éclairer. Parcours d'environ 6 km - 2h de marche.



@ Bric à brac orchestra

JOURNÉE DE
L'ENVIRONNEMENT

SAMEDI 24 MAI
à partir de 10h



LES SALAISIEUS AU CŒUR DU PROJET

retour sur les réalisations marquantes et les projets en cours



MALGRÉ UN CONTEXTE DIFFICILE, LA MUNICIPALITÉ RESTE MOBILISÉE POUR LE BIEN-ÊTRE DES SALAISIEUS. DEPUIS 2020, ELLE AGIT AVEC DÉTERMINATION AUTOUR DE TROIS AXES MAJEURS : « SALAISE DURABLE », « MIEUX TRAVAILLER ENSEMBLE » ET « SALAISE POUR DEMAIN », AVEC POUR OBJECTIF DE FAIRE FACE AUX DÉFIS ENVIRONNEMENTAUX, SOCIAUX ET CULTURELS, TOUT EN RÉPONDANT AUX ATTENTES DES HABITANTS.

Avec **SALAISE DURABLE**, l'engagement de la municipalité pour une transition écologique concrète est visible dans chaque projet mené par la commune. Les espaces municipaux sont repensés pour s'adapter aux enjeux climatiques, préserver la biodiversité et développer les énergies renouvelables.

La désimperméabilisation de la place Elsa Triolet a permis d'offrir un espace verdoyant avec plus d'arbres, un espace accessible et une cuve de récupération des eaux pluviales pour l'arrosage. Les écoles aussi bénéficient de cette dynamique : après la rénovation énergétique du groupe scolaire Joliot-Curie, la cour a été aménagée pour limiter les îlots de chaleur. Une étude est en cours pour répliquer ce modèle dans l'école Floréal.

Les aménagements pour les modes de dé-

placement doux se multiplient : rue Louis Saillant, impasse du Renivet, rue Edouard Aubert, et bientôt rue du 11 novembre. L'attention portée aux zones naturelles sensibles, comme le lac Jacob, se poursuit en collaboration avec le Département de l'Isère. La création de l'atlas de la biodiversité salaisien vient enrichir cette démarche.

Grâce à des équipements photovoltaïques sur plusieurs infrastructures (toitures de la mairie et des services techniques, ombrières du parking), la ville contribue activement à la production d'énergie verte.

De nouvelles installations sont prévues, notamment sur le parking de Floréal et la future salle polyvalente.

Avec l'axe **MIEUX TRAVAILLER ENSEMBLE** la participation citoyenne, les collaborations et les partenariats sont au cœur de l'action.



Plusieurs réalisations emblématiques ont vu le jour grâce à l'implication des habitants via la démocratie participative et les conseils de quartier : la fresque sous le



pont menant au parc municipal, les assises citoyennes, les 10 ans des conseils de quartier ou encore les agrès du parcours sportif. Les actions du Conseil Municipal d'Enfants rythment l'année dans les domaines de la solidarité, de l'environnement, de l'animation sportive et culturelle.

De nouveaux équipements et services renforcent l'attractivité et dynamisent le centre village : l'aménagement de l'espace des Midinettes, l'installation de Cardioparc, le local paramédical et le tiers-lieu TriRA dans l'ancienne Maison des enfants qui sera rejoint prochainement par l'espace de co-working.

Enfin, l'accompagnement éducatif et social reste une priorité : éducateur sportif, enseignement musical, orchestre à l'école, et bien d'autres dispositifs renforcent l'éducation des enfants.



Le soutien aux écoles : La ville s'implique également contre la fracture numérique avec un accueil moderne pour accompagner les démarches administratives et un



espace numérique à la médiathèque. Le Centre Communal d'Action Sociale porte de nombreuses actions comme la mutuelle communale, le portage de repas et des ateliers pour les aînés de la commune.

Enfin avec l'axe **SALAISE POUR DEMAIN** la ville prépare l'avenir et renforce le vivre-ensemble à travers les initiatives qui favorisent l'autonomie, la culture et la convivialité.

L'avenir se prépare dès l'enfance : le multi-accueil est labellisé pour accueillir des enfants de familles en recherche d'emploi, et le service enfance-jeunesse accompagne les plus jeunes dans leurs projets.

Les moments de convivialité sont aussi la force de la commune. Moments de mémoire et convivialité, les cérémonies patriotiques, le repas du CCAS, l'accueil des



nouveaux habitants ou encore le concours des maisons fleuries sont autant d'occasions de rassembler les Salaisiens.

La municipalité est attachée aussi à proposer des événements culturels diversifiés et accessibles à tous. Parmi ceux-ci, on peut citer le festival de Blues, véritable institution et reconnu internationalement, mais aussi le salon des créateurs et des producteurs au foyer, les concerts au prieuré, les spectacles tout public, ou encore la participation à la programmation de l'établissement culturel Travail et Culture soutenu par la ville.



Les animations gratuites rythment l'année : séances de cinéma d'été, lectures au parc par les bibliothécaires, les fêtes de l'été et de l'hiver, les expositions ou encore la fête du sport, la foulée salaisienne ou la France en courant pour le sport.

TRAVAIL ET CULTURE

Spectacles du printemps

KARL

Cie Betty BoiBrut (Jeune Public)
Mercredi 23 avril à 10h & 14h30
Jeudi 24 avril à 10h
 Espace Louis Aragon - St Maurice l'Exil
 Théâtre d'objets animés



LA PETITE FÊTE MÉTAPHORAINE

Cie Bigre !
Mercredi 23 avril à 19h
 Salle de spectacles – St Clair du Rhône
 Performance poético-cinématographique



QUELQUE PART DANS LES RONCES

Cie Stanislas Midas
Mercredi 14 mai à 19h
 Salle Seyve Buisset – Jarcieu
 Théâtre intime



OUVRIÈRES, MÉMOIRES DANS LA PEAU

Cie des Lisières
Vendredi 23 mai à 20h30
 Espace Louis Aragon - St Maurice l'Exil
 Théâtre et musique



SAINT MAURICE EN FÊTE

Samedi 14 juin, dès 15h
 Esplanade Omnisports - St Maurice l'Exil



FROU FROU

Cie La Belle Trame
Dimanche 15 juin



Dans le cadre de la Biennale de la couture au Prieuré de Salaise sur Sanne.

La couture à la force du mollet, c'est la proposition des deux costumières-couturières, Amarine et Charlotte. Accompagnées de leurs étranges vélos-couture, elles proposent une performance durant laquelle elles inviteront le public à venir pédaler et ainsi fournir la force motrice d'une machine à coudre installée à l'avant du vélo.

Préparez-vous à assister à la création en direct de plusieurs robes emblématiques de notre histoire, chacune accompagnée d'anecdotes aussi étonnantes que secrètes sur les modes de vie du passé...

FÊTE DE L'ÉTÉ

Vendredi 27 juin, dès 18h
 Espace Joliot Curie - Salaise sur Sanne



Appel à contribution MÉMOIRE OUVRIÈRE

L'association Ciné-Archives conserve, préserve et met en valeur le patrimoine cinématographique du mouvement ouvrier depuis 1998. Tous les films sont visibles en ligne sur le site Internet cinearchives.org, accompagnés de résumés rédigés par des spécialistes de l'histoire ouvrière. L'association lance cette année une collecte de films tournés par des particuliers ou des associations sur des événements historiques et des luttes politiques ou syndicales. L'histoire de Salaise-sur-Sanne étant liée à celle du mouvement ouvrier, des films ont peut-être été tournés par des habitant-e-s - en 8mm, super8, 16mm ou en vidéo. Chaque dépôt fait l'objet d'une convention entre Ciné-Archives et la personne qui dépose et rien n'est fait sans son accord. Renseignement diffusion@cinearchives.org ou 01 40 40 12 50



autour de la libération

LES RENDEZ-VOUS DE LA MEDIATHEQUE

Durant tout le semestre, la médiathèque propose des animations dans le cadre du réseau Écume ou des manifestations municipales

Balade aquatique par la Compagnie 3/4

22 mars - 15h et 17h
30 mn / dès 6 mois
Dans le cadre du réseau Ecume Gratuit.

Salaise Blues Festival

Ouverture du festival : samedi 29 mars à 17h
Atelier découverte : samedi 5 avril à 14h30
Conférence musicale : samedi 5 avril à 16h
Voir page 19

Atelier vélo couture

Mercredi 16 avril - 16h
Avec la compagnie la belle trame proposée par Travail et Culture

Concerts de harpe avec Noélia De Freitas

Vendredi 25 avril à 18h et samedi 26 avril à 15h
Voir page 16

Gaming à l'espace numérique

Mercredi 30 avril à 14h
Vendredi 2 mai à 14h

80ème anniversaire de la fin de la 2nde guerre mondiale

Exposition du 9 mai au 14 juin
Lectures : samedi 10 mai à 14h30

Journée de l'environnement/fête de la nature

Lectures : samedi 24 mai à 15h et à 16h

Objectif bac Du 10 au 14 juin

Voir page 17

A l'occasion de la commémoration de la Libération, la médiathèque de Salaise-sur-Sanne vous propose de découvrir une sélection de romans contemporain qui aborde la période de la 2nde Guerre Mondiale.

Dans le ventre de Klara – Régis Jauffret (Editions Récamier, 2024)

Dans ce roman, Régis Jauffret donne la parole à Klara, la jeune épouse d'un Officier des douanes beaucoup plus âgé. Elle raconte les neuf mois de sa grossesse, marqués par l'autoritarisme de son mari, sa propre angoisse liée à la religion ainsi que ses craintes concernant l'enfant à venir. Un roman violent, sombre et troublant, dans lequel le nom d'Adolf Hitler ne sera jamais prononcé, et pourtant...

Mes pas dans leurs ombres - Lionel Duroy (Mialet-Barrault, 2023)

A l'occasion d'un reportage, une journaliste d'origine roumaine retourne dans son pays, et au gré des rencontres, découvre l'implication de la Roumanie dans l'extermination des Juifs. Adèle entreprend un road-movie en Roumanie, Ukraine, Moldavie, Transnistrie (les frontières ont bougé depuis la 2^{ème} guerre mondiale) sur les traces des ghettos, camps, lieux de pogroms ou de massacres. Elle constate surtout, avec colère, le déni de la population roumaine à ce sujet.

Le nom sur le mur – Hervé Le Tellier (Gallimard, 2024)

Hervé Le Tellier achète une maison dans un hameau près de Dieulefit. Sur un mur, un nom est gravé : « André Chaix ». C'est le nom d'un jeune homme du village né en 1924, mort en 1944. Hervé Le Tellier commence alors une enquête, pose des questions



et se plonge dans la période de la 2^{ème} guerre mondiale. Ce roman est à la fois le portrait d'André Chaix, une évocation de la vie sous l'Occupation, mais aussi des réflexions sur la vie, la mort, l'engagement, le rôle de l'Histoire... Un texte très sensible, plein d'humanité.

La mission – Richard Morgiève (Joëlle Losfeld, 2024)

Jacques Paul a 17 ans le 6 juin 1944. C'est un enfant de l'Assistance qui doit rejoindre une ferme où il a été placé. Il croise des Résistants et se joint à eux. Et à partir de là, il va payer au prix fort sa liberté toute nouvelle. Car avec la Libération sonne l'heure des règlements de compte. Puis une rencontre qui va tout changer et lui donner sa « mission ».

Le bureau d'éclaircissement des destins - Gaëlle Nohant (Grasset, 2023)

Un titre intrigant pour ce roman très émouvant sur la 2e guerre mondiale. Irène, Française installée en Allemagne, travaille dans un centre d'archives autour de la Shoah. Des documents, mais aussi des objets retrouvés à la libération des camps, qu'elle est chargée de restituer aux descendants des personnes déportées. Au gré de ses enquêtes, elle refait le

parcours de plusieurs victimes du nazisme, à travers toute l'Europe. Un beau roman, très sensible et malgré tout empreint d'un certain optimisme.

Les guerriers de l'hiver – Olivier Norek (Michel Lafon, 2024)

Dans ce roman, Olivier Norek s'écarte du polar pour nous proposer un roman historique qui se consacre à un épisode méconnu de la 2^{ème} guerre mondiale : la guerre d'hiver entre la Finlande et la Russie. Le combat de David contre Goliath, vécu à hauteur de soldat, au plus près de Simo, tireur d'élite Finlandais, surnommé « la Mort Blanche ».

L'italien – Arturo Perez-Reverte (Gallimard, 2024)

Baie de Gibraltar, 2^{ème} guerre mondiale. Elena Arbués, libraire à Algésiras en Espagne, découvre le corps d'un soldat italien blessé, en bord de mer. Par le biais de ces deux personnages, Arturo Perez-Reverte met la lumière sur cet épisode de la Seconde guerre mondiale, le sabotage de bateaux militaires par des plongeurs de combat. Une superbe fresque historique, un roman d'amour et de guerre.

ATELIER COUTURE

La fashion week salaisienne

Les 14 et 15 juin Salaise devient la capitale de la mode. Inspirant les plus grands couturiers et les grands noms de la mode depuis des années, la 8^{ème} biennale salaisienne fera encore grand bruit en métamorphosant les créations.

Réversible, neutre, chatoyante, surprenante, provocante, la mode de l'atelier couture ose la métamorphose et les transformations ! Telle une chenille qui devient papillon, les créations vont émerveiller le public.

Au programme dans la maison du Prieur et dans l'église du Prieuré : expositions des œuvres préparées tout au long de l'année par les créatrices, atelier couture pour le public et défilés. Et pour clôturer la biennale, la Compagnie La Belle Trame présentera son spectacle Frou-Frou, spectacle proposé par l'EPCC Travail et culture.

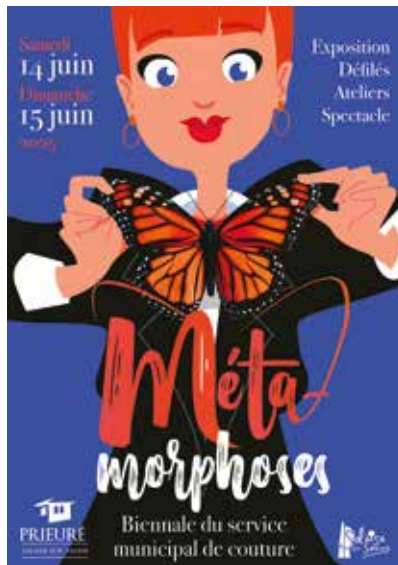

Samedi 14 juin de 14h à 18h
 Dimanche 15 juin de 11h à 18h
 Spectacle en clôture : dimanche à 18h

MÉDIATHÈQUE ELSA TRIOLET

Récital de harpe par Noélia de Freitas

La jeune harpiste Noelia de Freitas, que vous avez déjà pu écouter à Salaise en compagnie de sa mère Martine De Barros

au piano, propose vendredi 25 avril et samedi 26 avril à la Médiathèque Elsa Triolet un concert en immersion totale de l'univers de son instrument.

Noélia est une harpiste et pianiste française. Elle se produit régulièrement sur scène en France, en Suisse mais également, en Angleterre, en Suède et au Brésil. Elle est une des 5 françaises à avoir été sélectionnée pour participer au prestigieux concours international de harpe à Bloomington (Etats Unis) en mai 2025

Elle présentera un programme exceptionnel comprenant des chefs d'œuvres incontournables du répertoire de la harpe. Un voyage musical à travers les siècles illustrant la richesse et la diversité de cet instrument.

Venez donc découvrir à travers deux concerts de 50 minutes l'histoire de la harpe, portée par la passion et la virtuosité d'une jeune harpiste en pleine ascension.

RÉCITAL DE HARPE
 Noelia De Freitas
 Vendredi 25 avril à 18h
 Samedi 26 avril à 15h



OBJECTIF BAC 2025

En pleine révision du bac ?
 Difficile de se concentrer chez soi ?

La médiathèque peut vous aider !

- des espaces aménagés pour travailler seul ou en groupe
- des ressources documentaires papier et numérique
- des postes informatiques et une connexion wifi

Venez réviser le bac dans une ambiance studieuse et conviviale.

Et pour décompresser et se rafraîchir : le Baracyro

Mardi 10 juin : 9-12h / 14-19h
 Mercredi 11 juin : 9-12h / 14-18h
 Jeudi 12 juin : 9-12h / 14-16h
 Vendredi 13 juin : 9-18h
 Samedi 14 juin : 14-18h

**MÉDIATHÈQUE
 UNE AUTRICE
 SALAISIE EN DÉDICACE
 À LA MÉDIATHÈQUE**

La médiathèque Elsa-Triolet à Salaise-sur-Sanne a reçu, fin janvier, Camille Buniazet, pour une rencontre lecture suivie d'une séance de dédicaces à l'occasion de la sortie de son premier roman, Tempête en mère.



PRIEURÉ

Musiques en Sanne n°5

Début juin 2025, la ville de Salaise sur Sanne via la commission culturelle organise la 5^{ème} édition de « Musiques en Sanne » au Prieuré et dans le quartier des Sables.

Les objectifs de cette fête de la musique sont multiples : proposer des concerts gratuits à destination de tous les publics ; avoir une programmation de qualité ; permettre aux musiciens débutants ou confirmés de se produire dans le cadre bucolique du prieuré ; faire découvrir le patrimoine local avec la visite possible du prieuré et animer le quartier des « Sables » en favorisant le lien social

Deux rendez-vous musicaux sont proposés :

- le samedi 7 juin à 18h30 : moment festif dans le quartier des Sables, avec un concert de la Batucada de Jarcieu,
- Le dimanche 8 juin à partir de 14h30, 4 groupes de musiques variées :
 - Guilhem Fabre au piano sur son camion-scène



© Le Souffle de la vallée du Barret

- Le Cor des Alpes : association musicale de Brignais, «Le Souffle de la vallée du Barret»
- Olga & Sharbel : chanteurs lyriques
- le Big Band de l'Ardèche

ALPES ISÈRE HABITAT

Festival «Hors les murs»

L'édition 2025 du festival « Hors les murs » va faire escale à Salaise sur la place Elsa Triolet en juin prochain. Ce festival a été lancé en 2021 par Alpes Isère Habitat, via la direction territoriale de Roussillon. Il s'agit de proposer à proximité des résidences une animation culturelle, un temps festif, gratuit en plein air et visible des balcons des immeubles.

A travers cet événement, Alpes Isère Habitat se fixe

plusieurs objectifs : soutenir la culture en programmant des compagnies locales, rendre l'offre culturelle accessible à tous, en faisant découvrir différentes disciplines artistiques, mais aussi recréer du lien social grâce aux échanges avec l'ensemble des habitants. Pour attirer les familles, Alpes Isère Habitat qui finance ce festival, propose de l'organiser en collaboration avec d'autres acteurs ou

partenaires locaux : service enfance jeunesse, centre de loisirs, médiathèque, écoles, associations, centres sociaux... Pour la commune de Salaise, ce sera une belle occasion d'animer la place du centre-bourg, nouvellement aménagée et végétalisée.

FESTIVAL «HORS LES MURS» : mercredi 11 juin avec la compagnie «La dent drôle» : spectacle de 18h à 19h avec un atelier d'initiation au beat box de 16h à 17h. Spectacle clownesque et hip hop pour tout public : Les agents Lopez et Paterson viennent faire une démonstration d'espionnage afin de recruter de nouveaux agents! Au programme : tactique de diversion, langage codé, équipements... Tous les trucs et astuces pour devenir un super espion au service des services secrets. Dans cet univers cinématographique, allant de James Bond à l'inspecteur Gadget, entre périls, démesure et surveillance généralisée, le public sera subtilement testé, mis à l'épreuve...



© Alpes Isère Habitat - C* LaRatrape - Beaurepaire 2022

MÉDIATHÈQUE

un espace numérique pour tous les publics



Jouer, apprendre à surfer sur le net, réserver un voyage ou tout simplement apprendre à se servir d'un ordinateur... Depuis son ouverture, l'espace numérique de la médiathèque municipale Elsa-Triolet permet, quel que soit l'âge et le niveau, d'accompagner les publics vers l'autonomisation. Dotée d'ordinateurs en libre accès, elle favorise l'inclusion et lutte contre la fracture numérique.

Rencontre avec Monique, utilisatrice de l'espace.

« Je viens à l'espace numérique pour me

familiariser avec internet pour découvrir toutes les possibilités qui me sont offertes par l'outil informatique.

Avant j'étais débutante, je pratiquais sans souci les mails, l'envoi d'un fichier, mais c'était très rudimentaire. Pour les personnes plus âgées qui manquent de connaissances sur cet outil et qui n'ont pas appris, avec le manque de pratique elles ont peur de bloquer.

Les entretiens particuliers d'une heure avec le formateur sont sécurisants, ils me mettent à l'aise et j'ai les réponses à mes questions précises. Cela me fait beaucoup avancer pour mes démarches. »

Dans cet espace, consoles et ordinateurs sont accessibles les mercredis (de 17h à 18h) et les vendredis (de 16h à 18h) pour les plus jeunes, pour jouer à des jeux vidéo. Cela sécurise les parents de savoir que leurs enfants sont accompagnés dans leur pratique par un animateur, en les plaçant devant un jeu adapté à leur âge.

Les ados viennent également parce qu'ils ont un large choix de jeux qu'ils n'ont pas forcément à la maison et pour partager les jeux avec d'autres camarades.

PRIEURÉ

une nouvelle saison pleine de promesses



En 2025 au prieuré, une vingtaine d'événements vont se succéder entre avril et octobre, soit autant d'expositions que de concerts. Comme chaque année, les propositions artistiques et musicales des différents organisateurs d'événements sont variées et de qualité pour attirer un large public

et accroître la notoriété du prieuré de Salaise. A noter les quatre événements municipaux : la journée de l'environnement le 24 mai, Musiques en Sanne le 8 juin, la biennale de couture les 14 et 15 juin, les journées du patrimoine les 20 et 21 septembre. Pour démarrer cette nou-

velle saison le 6 avril, la commune de Salaise a la chance d'accueillir un concert gratuit de la tournée des « Allées Chantent » qui sillonne, au fil des saisons, des lieux remarquables du patrimoine isérois. À l'initiative du Département de l'Isère, cette tournée est développée par l'AIDA (Arts en Isère Dauphiné Alpes) avec une programmation très diversifiée. Le groupe de musiciens programmé au prieuré est le quatuor à cordes Galilée Quartet, une fratrie qui mêle musiques classique occidentale et orientale.

Programmation : voir ci-contre

LES PROCHAINS ÉVÉNEMENTS AU PRIEURÉ

6 avril à 15h
CONCERT LES ALLÉES CHANTENT

Galilée Quartet, mélange de musiques classique occidentale et orientale. Concert proposé par l'AIDA (Arts en Isère Dauphiné Alpes).

26 avril à 20h30
CONCERT DE CHANSONS FRANÇAISES JIBÉCÉ avec un ensemble vocal originaire d'Ukraine (en 1ère partie)

Du 30 avril au 11 mai
EXPOSITION DE L'ASSOCIATION DES ARTISTES D'ANNEYRON avec le peintre Champin de Lyon en invité d'honneur.

18 mai à 17h
CONCERT DE L'ENSEMBLE VOCAL CHANTEVAL sur des musiques d'Europe du Nord.24 mai
JOURNÉE DE L'ENVIRONNEMENT - FÊTE DE LA NATURE1er juin à 17h
CONCERT DE L'ENSEMBLE VOCAL PHONIE MANIA et son répertoire de chansons françaises8 juin
MUSIQUES EN SANNE

14 & 15 juin
BIENNALE DE COUTURE
Exposition, atelier éphémère de couture, défilé et autres animations proposées par l'atelier municipal de couture avec spectacle de la compagnie la Belle Trame le 15 juin.

21 juin à 18h30
UNION MUSICALE DE SALAISE
Concert à l'extérieur du prieuré, repli au foyer en cas de mauvais temps

28 & 29 juin
EMPREINTES SUR LA TOILE
Exposition d'amateurs passionnés de peinture

SALAISE BLUES FESTIVAL

Une édition d'exception

LES SOIRÉES DU FESTIVAL

à 20h30 au Foyer
Laurent Bouvier

VENDREDI 4 AVRIL:

Soirée Blues du monde

- Joyce Tape
- Nasser Ben Dadoo & White Feet
- Delgres

SAMEDI 5 AVRIL:

Soirée Blues féminin

- Atelier des élèves du conservatoire 6/4
- An Diaz & Yokatta Brothers
- Beverly Jo Scott & Pur-sang

LE SALAISE BLUES FESTIVAL, DOYEN DES FESTIVALS DE BLUES EN FRANCE, REVIENT DÉBUT AVRIL POUR UNE NOUVELLE ÉDITION PLACÉE SOUS LE SIGNE DE L'ÉCLECTISME ET DE LA PASSION. DEUX SOIRÉES EXCEPTIONNELLES ATTENDENT LES AMATEURS ET AVERTIS, AVEC DES ARTISTES DE RENOMMÉE INTERNATIONALE QUI VIENDRONT ENFLAMMER LA SCÈNE DU FOYER LAURENT BOUVIER.

La soirée d'ouverture nous emmène dans un voyage musical à travers les sonorités blues venues d'horizons divers ! Joyce Tape ouvrira le bal avec un blues imprégné de ses racines africaines, offrant un savant mélange de rythmes envoûtants et d'émotions intenses.

Nasser Ben Dadoo & White Feet prendront le relais avec une approche énergique et authentique du blues, naviguant entre tradition et modernité.

Enfin, la tête d'affiche Delgres viendra clore cette soirée avec son blues-rock puissant et envoûtant, teinté d'influences caribéennes ; une invitation au voyage et à la découverte de sonorités profondes et vibrantes.

La deuxième soirée consacrée au Blues au féminin mettra en lumière des artistes d'exception.



Beverly Jo Scott en 2008 sur la scène du foyer Laurent Bouvier

grand retour à Salaise-sur-Sanne, accompagnée des harmonies vocales du groupe Pur-sang. Son passage en 2008 avait déjà marqué les esprits et nul doute que cette nouvelle prestation saura captiver le public.

Le Salaise Blues Festival n'est pas qu'un simple événement musical. Il est une institution qui, depuis plus de trois décennies, fait rayonner le blues en France. De nombreux grands noms du blues international ont foulé sa scène, confirmant son statut de rendez-vous incontournable pour les passionnés du genre.

Cette année encore, le festival promet des moments de partage, d'émotions et de découvertes. Que vous soyez amateur de blues traditionnel ou curieux de nouvelles sonorités, cette édition s'annonce comme un moment fort de la scène musicale.

Rendez-vous les 4 et 5 avril pour vibrer au rythme du blues !



Delgres

An Diaz & Yokatta Brothers proposeront un set dynamique où la voix envoûtante d'An Diaz se mêlera à l'énergie blues-rock du groupe.

Beverly Jo Scott, figure incontournable de la scène blues, fera son

les rendez-vous du festival

VENDREDI 14 MARS à partir de 19h : 10 ans de la nuit du Blues à St Alban du Rhône avec Louis Mezzasoma en trio (groupe par le Salaise Blues Festival) et Elise & The Sugarsweets.

VENDREDI 28 MARS à 20h30: Blues'n'bar au Conservatoire avec Théo Charaf + ouverture de la soirée par un groupe du conservatoire

SAMEDI 29 MARS – 17h: Soirée d'ouverture du Salaise Blues Festival à la médiathèque Elsa Triolet avec Théo Charaf

MARDI 1^{ER} ET JEUDI 3 AVRIL: séances scolaires avec Joyce Tape)

MERCREDI 2 AVRIL - 14H30 : concert Jeune Public gratuit avec Joyce Tape au Foyer L. Bouvier

MERCREDI 2 AVRIL (17h-21h): première séance (ouverte au public) de la **masterclass avec Nasser Ben Dadoo au Conservatoire** Rencontre avec les étudiants du conservatoire avec atelier participatif.

JEUDI 3 AVRIL - 18h à 21h : suite de la **masterclass** avec

Nasser Ben Dadoo (séance de travail avec la classe de musiques actuelles)

JEUDI 3 AVRIL - 20h30 : Blues'n'Bar au Hall Blues Club à Pélussin avec Théo Charaf

SAMEDI 5 AVRIL à la médiathèque Elsa Triolet :

• De 14h30 à 15h30 : **atelier découverte familial en début d'après-midi avec Joyce Tape**

• à 16h : **conférence musicale avec David Evans**



UCOL

le centre marchisio fête ses 75 ans

En 1949, les pionniers de l'Union Cantonale des Œuvres Laïques du Canton de Roussillon et de la commune des Roches-de-Condrieu ont fait l'acquisition de la maison des Marguerites située quartier des Eyres au Chambon-sur-Lignon en Haute-Loire.



1950 / 2025

Après de multiples recherches, le choix s'est porté sur cette ferme, entourée de prés, située en bordure du Lignon et à proximité des forêts.

Cadre propice pour accueillir des enfants, qui dans les années qui suivaient la seconde guerre mondiale, avaient bien besoin de séjours de vacances au grand air.

De plus les bâtiments et le site permettaient d'envisager des travaux d'aménagement dans un premier temps, puis des agrandissements et de nouvelles constructions dans les années futures.

Grâce à un investissement colossal sur le plan financier, humain, matériel... des militants laïcs du secteur roussillonnais, les premiers travaux ont pu se réaliser et permettre ainsi d'accueillir les premiers séjours en « colos », lors de l'été 1950. Un mois pour les filles en juillet et un mois

pour les garçons en août.

Charles Marchisio a été un élément moteur de cette réalisation, c'est pour cette raison que les militants laïcs de l'UCOL ont pris la décision de donner son nom au centre, suite à son décès accidentel en 1953.

La colo du Chambon est devenue le centre Charles Marchisio.

Les collectivités locales et territoriales ont été d'une aide importante pour permettre l'évolution du centre et accompagner l'UCOL dans des moments cruciaux.

Depuis 1950, ce sont 75 ans de séjours collectifs de vacances que l'UCOL organise sans interruption dans le respect des valeurs fondamentales pour notre quotidien.

Porteurs de cet héritage, les militants actuels de l'UCOL ont pris la décision de commémorer cet anniversaire lors de la journée Portes Ouvertes du samedi 17 mai 2025.

Ils vous attendent nombreux pour (re) découvrir le centre et partager des souvenirs qui ont marqué plusieurs générations d'enfants et de familles du Pays Roussillonnais.»

vous invitent à :



Programme de la journée

- ◆ Accueil à partir de 10 h
- ◆ Visites commentées du centre
- ◆ 11h30 : Prises de paroles
- ◆ Apéritif musical et buffet dinatoire offerts
- ◆ 14h30 : Table ronde : « Les bienfaits des séjours en collectivité »
- ◆ 16h00 : Concert de l'Union Musicale Salaisienne (UMS)

Veuillez s'il vous plaît confirmer votre présence et le nombre de personnes présentes pour l'apéritif et le buffet avant le 1^{er} mai 2025 en utilisant le mail ci-dessous : ucol.roussillon38@orange.fr

UCOL - CENTRE MACHISIO VACANCES D'ÉTÉ AU CHAMBON SUR LIGNON

2 séjours multi-activités de 6 à 13 ans

Du 13 au 20 juillet 2025 (8 jours)
Du 3 au 10 août 2025 (8 jours)
Activité «Co-Lanta», Activités pleine nature, course d'orientation, grand jeu en semi nocturne, initiation poterie.

2 Séjours ANGLAIS

Du 3 au 10 août 2025 (8 jours)
Pour les CM, 6^{ème}, 5^{ème}
Du 10 au 17 Août 2025 (8 jours)
Pour les 4^{ème}, 3^{ème} et 2nde
Découverte, imprégnation, renforcement, approche ludique de la langue anglaise au quotidien : à travers les jeux, le langage de tous les jours. les séjours sont encadrés par une animatrice anglophone.

Renseignements et/ou inscriptions sur rendez vous.

Aides financières possibles. Possibilité de régler le séjour en plusieurs fois.

ucol.roussillon38@orange.fr ou centre.marchisio@gmail.com
Téléphone 06 81 50 00 64 ou 06 63 03 41 58

* * * * *

VIDE GRENIER

27 avril - 8h00 - 17h00
Organisé par le Rhodia Club
Judo Loïc Lafont
Foyer Laurent Bouvier

VIDE GRENIER

dimanche 22 juin
Organisé par le Sou des écoles
Joliot Curie
Aux abords du gymnase Joliot Curie

UNION MUSICALE

En avant la musique !

L'Union Musicale de Salaise a commencé l'année 2025 avec 2 dates importantes dans son agenda : le 3 janvier participation aux voeux du Maire et le 5 janvier concert des rois avec Le Réveil Serriérois Sablonnais, un bel après-midi alliant musique et convivialité.

Sur cette belle lancée, l'Union Musicale poursuit sa saison avec un concert qui aura lieu au foyer Laurent Bouvier le 29 mars à 20h30 l'harmonie d'Eyzin Pinet assurera la deuxième partie de la soirée. L'occasion d'entendre ou de ré-entendre ces deux formations.

Nous serons ravis de vous accueillir pour ce moment musical. L'entrée est gratuite.

Si vous souhaitez nous rejoindre pour intégrer notre groupe, nous vous accueillerons avec plaisir. Nous répétons les samedis de



@ UMS

17h30 à 19h30, faisons environ 5 concerts par an et partageons de nombreux moments conviviaux.

PHOTO CLUB SALAISIEN

12 et 13 avril 2025
EXPO PHOTO

du photo-club salaisien
10h-12h / 14h-18h
Foyer Laurent Bouvier

Dimanche 27 avril à 13h
JOURNÉE MONDIALE
DE LA PHOTOGRAPHIE
AU STÉNOPE

organisée par le photo-club salaisien
Venez réaliser votre appareil sténopé et faire des photos avec une canette de boisson.

AMAP'ÉTIT

valorisation des circuits courts

L'AMAP'ETIT est une association qui regroupe des producteurs et des consommateurs (les Amapiens).

Pourquoi choisir le circuit court des AMAP ?

- Aucun intermédiaire, livraison directe producteur, du champ à l'assiette
- Alimentation saine et de

saison,

- Soutien des paysans locaux,
- Maîtrise de votre budget annuel alimentation, prix fixe sur l'année,
- Plus besoin de réfléchir à ce que vous allez manger le week-end, vous cuisinez ce qu'il y a dans le panier,
- Un panier surprise chaque semaine.

Concrètement, comment ça marche ?

- L'habitant adhère à l'association et devient un amapien
- L'amapien s'engage avec un ou des producteurs pour un ou des paniers et convient des modalités de paiement à la signature du contrat annuel
- Chaque semaine, le producteur et l'amapien se rencontrent au point de rendez-vous pour la livraison du panier.

Dans mon foyer, nous ne sommes que 2, j'ai peur d'avoir trop en quantité ?

Pour s'adapter aux foyers de chacun, les producteurs proposent plusieurs tailles de paniers.

Les producteurs sont-ils certifiés bio ?

Tous nos producteurs sont locaux et font de l'agriculture bio (sauf la volaille et le porc qui respectent le cahier des charges du bio mais sans certification).

Cela m'intéresse mais j'hésite à m'engager...

Vous pouvez commencer par un essai sur 3 semaines et décider de vous engager ou pas.

Depuis janvier 2025, l'association Amap'etit donne rendez-vous les jeudis de 18h15 à 19h30 sous les ombrières du parking vers la pharmacie, 4 rue Pierre Avit Nicolas.

Des renseignements complémentaires ? Réservez un panier d'essai ?

Contactez-nous :

- par mail amapetit38@gmail.com
- via facebook [@amapetit](https://www.facebook.com/amapetit)

Adhésion à l'AMAP : 22€.

AMAP : : Association pour le Maintien d'une Agriculture Paysanne

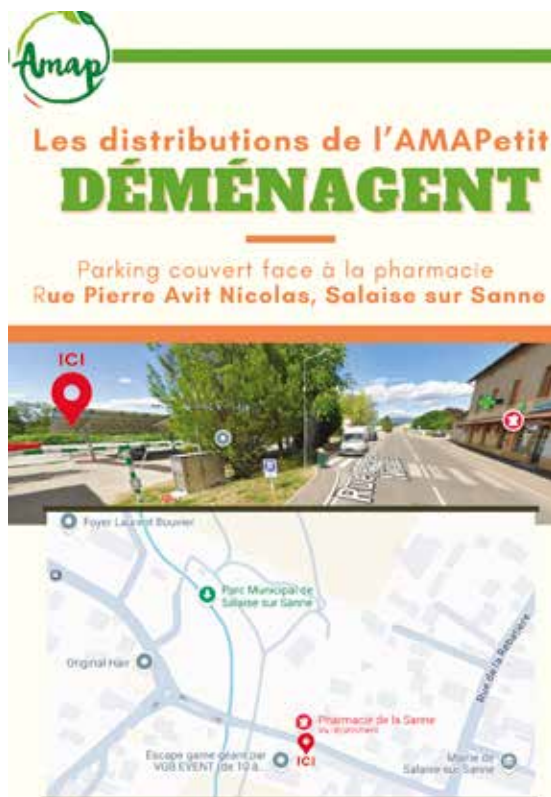

80ÈME ANNIVERSAIRE DU 8 MAI 1945

Pour ne pas oublier...



Célébrée le 8 mai de chaque année, la commémoration de la Victoire remportée par les armées françaises et alliées en 1945 marque en 2025 le 80^e anniversaire de cet événement.

À cette occasion et à l'issue de la cérémonie officielle, un moment festif sera organisé par la ville le 8 mai autour d'un apéritif

musical au Foyer Laurent Bouvier avec la présence de véhicules d'époque.

Une exposition retraçant la guerre au niveau local sera présentée à la médiathèque, avec des photos inédites issues de la collection d'André Cartellier, ainsi que des objets prêtés par la famille Astruc.

Parce que le devoir de mémoire évite de répéter des erreurs commises auparavant. La population salaisienne : enfants, parents, grands-parents, est conviée à partager ce moment de mémoire.

Programme :

Exposition de de véhicules d'époque dès 10h30 devant la mairie.

La population est invitée à venir en costume d'époque.

Départ du défilé : 11h30 précises

A l'issue de la cérémonie : apéritif musical au Foyer Laurent Bouvier

Exposition du 9 mai au 14 juin à la médiathèque municipale Elsa Triolet

CADRE DE VIE - ENVIRONNEMENT

concours des maisons fleuries 2025

Chaque année, le concours municipal des maisons et balcons fleuris apporte une touche de couleur et de verdure à Salaise.

Depuis plus de vingt ans,

cette tradition florale met à l'honneur les jardiniers passionnés qui transforment leur espace en véritable havre de paix, au bénéfice de tous et contribuent à l'embellissement de notre cadre de vie

Ce concours ne se limite pas à la seule beauté des compositions florales. Il prend également en compte des critères essentiels liés aux enjeux climatiques et environnementaux. Ainsi, la récupération des eaux de pluie, le compostage et le choix de plantes adaptées aux conditions locales sont des éléments valorisés par le jury. En favorisant ces bonnes pratiques, la commune encourage un jardinage responsable et respectueux de l'environnement.

Outre la compétition, cet événement est aussi un moment d'échange et de convivialité entre les participants. La cérémonie de remise des prix est toujours une belle occasion de partager conseils et astuces entre passionnés de jardinage, dans une ambiance chaleureuse et festive.

Les inscriptions sont ouvertes à tous les habitants de Salaise souhaitant participer à cette belle initiative jusqu'au 6 juin. Que vous soyez un jardinier chevronné ou un amateur enthousiaste, n'hésitez pas à embellir votre balcon, votre façade ou votre jardin visible ou non depuis la rue et à prendre part à cette belle aventure collective !



LE PRÉSIDENT DE L'ANTENNE LOCALE DES RESTOS DU CŒUR REMERCIÉ PAR LE CCAS

Lors de son conseil d'administration, le Centre Communal d'Action Sociale a reçu Monsieur Génosy, président de l'antenne locale des Restos du cœur. Celui-ci est venu présenter le travail de l'association et il a été question de l'engagement de la commune en faveur de l'association et d'un fléchage financier plus fort en direction de l'échelon local.

Les membres du CCAS ont tenu à le remercier pour l'engagement des restos du cœur concernant le soutien et l'accompagnement des administrés de la commune et de l'agglomération qui facilite un peu la tâche des communes devant la progression de la précarité et de la pauvreté.



expression des groupes

GROUPE DE LA MAJORITÉ «SALAISE 2020»

ILLIBÉRALISME

Dans un monde où les certitudes démocratiques vacillent, une question s'impose : la France, berceau des Lumières et patrie des droits de l'homme, pourrait-elle un jour succomber à l'illibéralisme ?

Cette interrogation mérite réflexion. Le nouveau Front Populaire a permis d'éviter l'arrivée au gouvernement d'un parti d'extrême droite illibéral, au mois de juillet, mais il n'est pas impossible que celui-ci revienne bientôt en force ...

D'abord, qu'est-ce qu'une démocratie illibérale ?

Ce terme porte en lui une contradiction. Il désigne un régime dans lequel les apparences démocratiques (élections, institutions représentatives...) coexistent avec un affaiblissement systématique des contre-pouvoirs et des libertés individuelles.

La démocratie illibérale est un système hybride qui conserve la façade de la démocratie tout en la vidant de sa substance, un peu comme les politiques libérales pro-business en direction des « grandes fortunes » assèchent les comptes publics...

Ces caractéristiques sont multiples et insidieuses : d'abord, une concentration du pouvoir. Les médias indépendants sont affaiblis, remplacés par des organes de propagandes des tenants de l'orthodoxie libérale. L'opposition est marginalisée, décrédibilisée voire criminalisée. On fragilise l'institution judiciaire. La société civile est affaiblie, les minorités stigmatisées.

Certains pensent que la France, avec ses institutions « solides » et sa tradition Républicaine, ne

peut être menacée par ce phénomène ? La réalité, n'est pas faite pour nous rassurer. Les graines de l'illibéralisme déjà semées, germent dans le terreau fertile de nos crises successives sanitaire, sociale, économique, sécuritaire, écologique et aujourd'hui politique.

La démocratie n'est pas un acquis immuable mais, un jardin fragile qui nécessite un soin constant. Nous devons réaffirmer avec force notre attachement aux valeurs essentielles de liberté, d'égalité et de fraternité. Cela passe par un engagement renouvelé dans le débat, un bannissement du mensonge, une défense acharnée de la liberté de la presse indépendante et un soutien sans faille aux institutions qui garantissent l'Etat de droit. Cela passe aussi par la défense des droits de l'homme.

L'histoire nous enseigne que les démocraties ne meurent pas brutalement, mais, s'étiolent progressivement, presque imperceptiblement. C'est à nous, citoyens éclairés, de rester vigilants face aux sirènes de l'illibéralisme qui se développent sur la rancœur, la haine de celui qui est différent, l'instrumentalisation de l'opinion, la calomnie voire le mensonge.

La démocratie n'est pas un spectacle passif, c'est une œuvre collective à laquelle chacun peut contribuer. Osons être les gardiens intransigeants de nos libertés, c'est dans leur exercice que réside notre meilleure défense contre l'illibéralisme rampant.

GROUPE DE L'OPPOSITION «J'AIME SALAISE»

Texte non parvenu dans les délais impartis.

VENDREDI 4 AVRIL

Joyce Tape

Nasser Ben Dadoo & White Feet

Delgres

SAMEDI 5 AVRIL

An Diaz & Yokatta Brothers

**Beverly Jo Scott
& Pure-sang**

**14 MARS
5 AVRIL
2025**

**Concerts
Blues and bar
Conférence
Concert
Jeune public**

SALAISE BLUES FESTIVAL

**SALAISE
SUR SANNE (38)**

Foyer Laurent BOUVIER

INFOS ET RÉSERVATION 04 74 29 45 26

